



Resumo



Atividade gripal com tendência decrescente

Vigilância laboratorial

- Na semana 08/2023 não foi detetado nenhum caso positivo para o vírus da gripe nas redes sentinela.
- A Rede Portuguesa de Laboratórios para o Diagnóstico da Gripe (Hospitais), na semana 08/2023, detetou 165 casos positivos para o vírus da gripe, dos quais 98 do tipo A e 67 do tipo B. Em 9 dos casos foi identificado o subtipo A(H1)pdm09 e em 2 o subtipo A(H3).
- Até ao momento, foram detetados 92 casos de co-infecção pelo vírus da gripe e SARS-CoV-2.

Gravidade

- Não foram reportados casos de gripe pelas 17 Unidades de Cuidados Intensivos que enviaram informação.
- Foram reportados 2 casos de gripe pelas 3 Enfermarias (2 pediátricas e 1 de adultos) que enviaram informação, tendo sido identificado o vírus *Influenza A* (não subtipado) e o vírus *Influenza B*.

Vírus Sincial Respiratório (RSV)

- Mantem-se a baixa incidência de casos de infeção por VSR em crianças menores de 2anos internados.

Impacto

- Mortalidade por todas as causas de acordo com o esperado.

Monitorização da temperatura ambiente

- Na semana 8/2023, o valor médio da temperatura mínima do ar (4,16 °C) foi 1,41 °C inferior aos valores normais (1971-2000).

Situação internacional

- Na semana 07/2023, observou-se uma atividade gripal moderada a intensa na maioria da região europeia. Identificados vírus do tipo A e B, com aumento das deteções de vírus do tipo B nas últimas semanas.

1 Vigilância laboratorial

Diagnóstico do vírus da gripe e outros vírus respiratórios

REDE MÉDICOS-SENTINELA | REDE DE UNIDADES DE SAÚDE-SENTINELA

No âmbito do Programa Nacional de Vigilância da Gripe, na época 2022/2023, foram analisados 926 casos de IRA/SG e detetados 322 (34,8%) casos de gripe, sendo 309 (96,0%) do tipo A e 13 (4,0%) do tipo B. Foram detetados 97 casos de SARS-CoV-2 (10,5%).

Na semana 08/2023, não foram detetados casos positivos para o vírus da gripe ou para SARS-CoV-2.

Até ao momento, foram detetados 16 casos de co-infecção, sendo 5 destes casos de co-infecção SARS-CoV-2 e vírus da gripe.



Figura 1. Distribuição semanal de casos infecção respiratória aguda (IRA) / síndrome gripal (SG) e positivos para vírus da gripe e outros vírus respiratórios detetados na época 2022/2023.



Figura 2. Número e percentagem de casos infecção respiratória aguda (IRA) / síndrome gripal (SG) positivos para vírus da gripe, SARS-CoV-2 e outros vírus respiratórios detetados na época 2022/2023.

REDE MÉDICOS-SENTINELA | REDE DE UNIDADES DE SAÚDE-SENTINELA

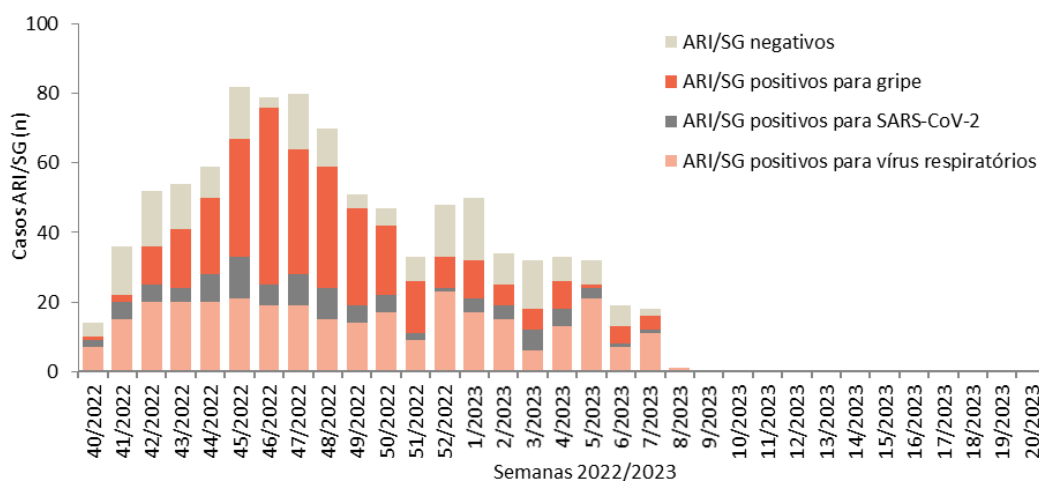
Até à semana 08/2023 foram analisadas 926 amostras de casos de IRA/SG, das quais 322 são positivas para o vírus da gripe: 274 do subtipo A(H3), 35 do subtipo A(H1)pdm09 e 13 do tipo B, todos caracterizados como linhagem Victoria. O vírus da gripe A(H3) foi detetado em 85,1% dos casos de gripe.

Na semana 08/2023 foi analisado 1 caso de SG. Nenhum caso de gripe foi detetado.

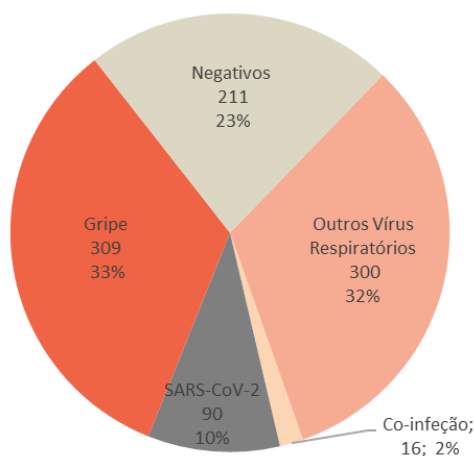

Figura 3. Distribuição semanal e percentagem de casos positivos para o vírus da gripe na época 2022/2023.



Figura 4. Número e percentagem dos casos positivos para vírus da gripe detetados na época 2022/2023.

REDE MÉDICOS-SENTINELA | REDE DE UNIDADES DE SAÚDE-SENTINELA

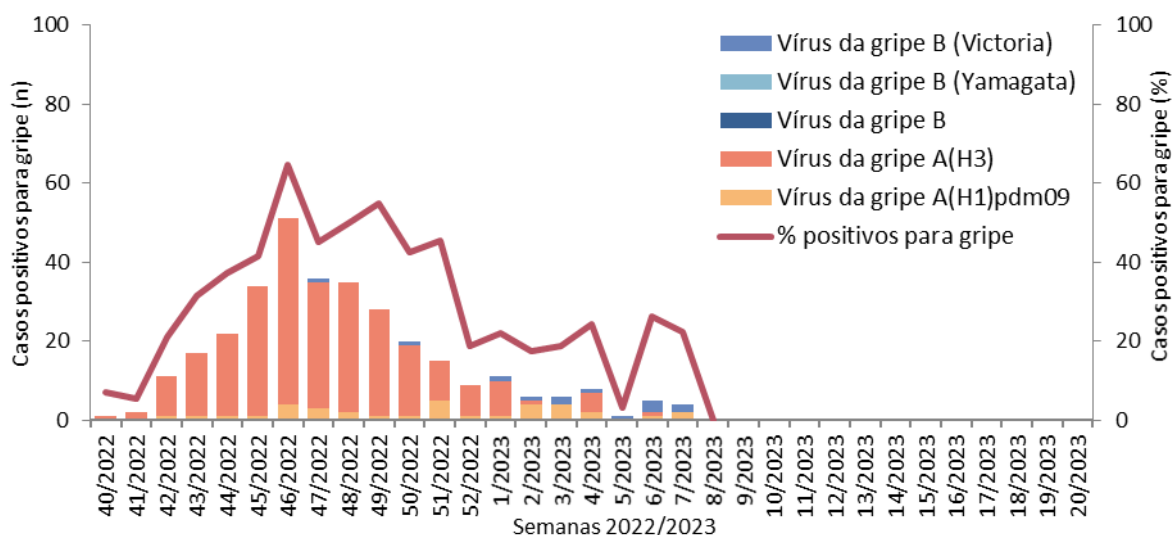
Desde o início da época de vigilância (semana 40/2022), foram detetados outros vírus respiratórios em 310 casos de IRA/SG, dos quais 36 são casos de co-infeções. Os vírus detetados foram: 133 rinovírus (hRV), 81 vírus respiratório sincicial (RSV), 50 coronavírus (hCoV), 17 parainfluenza (PIV), 25 adenovírus (AdV), 28 metapneumovírus (hMPV), 12 enterovírus (hEV) e 1 bocavírus (hBoV).

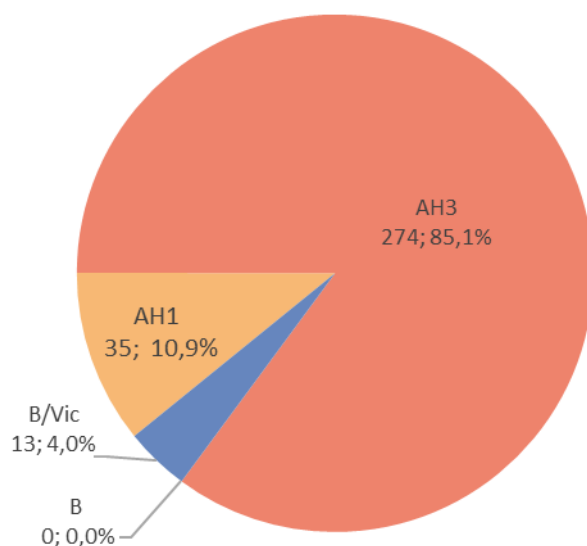

Figura 5. Distribuição semanal de casos positivos para outros vírus respiratórios (VR) detetados na época 2022/2023. hCoV - Coronavírus Humano; hRV - Rinovírus Humanos; RSV - Vírus Sincicial Respiratório.



Figura 6. Número e percentagem de casos positivos para outros vírus respiratórios detetados na época 2022/2023. Nota: hRV - Rinovirus Humano; hCoV - Coronavírus Humano; RSV - Vírus Sincicial Respiratório; PIV - Parainfluenza; hMPV - Metapneumovirus Humano; hEV - Enterovirus; hBoV - Bocavírus; AdV – Adenovirus.

HOSPITAIS | REDE PORTUGUESA DE LABORATÓRIOS PARA O DIAGNÓSTICO DA GRIPE

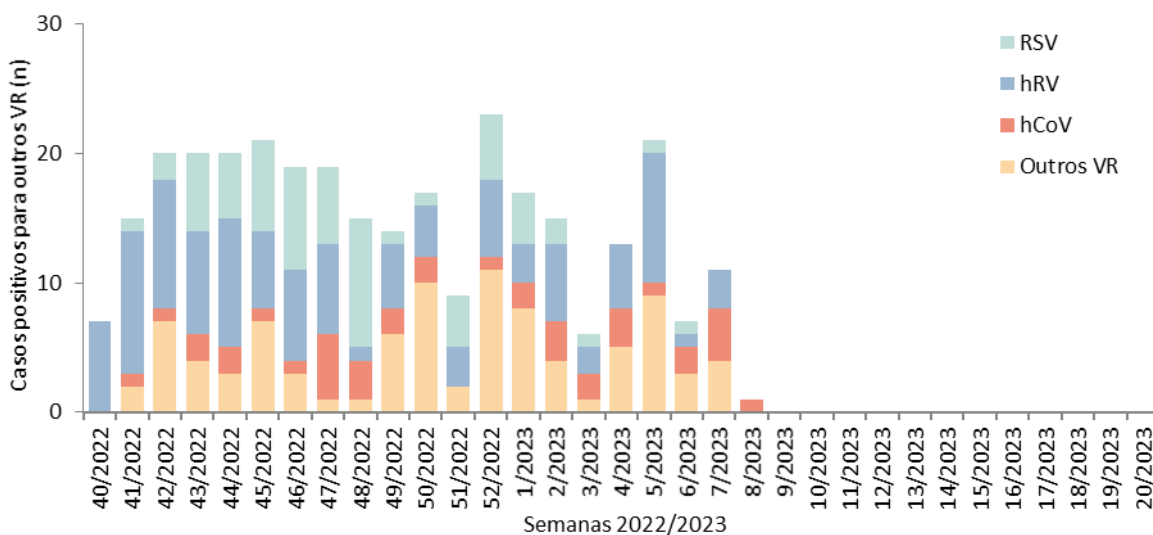
Na época 2022/2023, com início na semana 40 de 2022, os laboratórios da Rede Portuguesa de Laboratórios para o Diagnóstico da Gripe (Hospitais) notificaram 61 032 casos de infeção respiratória e foram identificados 8 590 casos de gripe.

Na semana 08/2023, foram identificados 165 casos positivos para o vírus da gripe, dos quais 98 do tipo A e 67 do tipo B. Em 9 dos casos foi identificado o subtipo subtipo A(H1)pdm09 e em 2 o subtipo A(H3). Nas últimas semanas tem se verificado um aumento dos casos positivos para o vírus da gripe do tipo B.

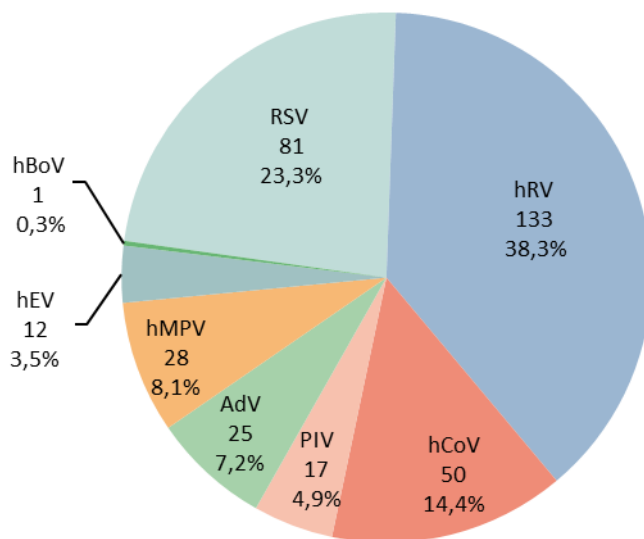
Até ao momento, foram detetados 92 casos de co-infeção pelo vírus da gripe e SARS-CoV-2. Desde a semana 40/2022 foram identificados outros agentes respiratórios em 12 490 casos.

Na semana 08/2023 foram identificados outros agentes respiratórios em 288 casos, na sua maioria vírus do grupo picornavírus, seguido do vírus sincicial respiratório.



Figura 7. Distribuição semanal de casos positivos para o vírus da gripe detetados na época 2022/2023. A linha tracejada sinaliza o início da época de vigilância de gripe. Fonte: Rede Portuguesa de Laboratórios para o Diagnóstico da Gripe (Hospitais).



Figura 8. Distribuição semanal de casos positivos para outros agentes respiratórios (AR) detetados na época 2022/2023. A linha tracejada sinaliza o início da época de vigilância de gripe. Fonte: Rede Portuguesa de Laboratórios para o Diagnóstico da Gripe (Hospitais).

REDE MÉDICOS-SENTINELA | REDE DE SERVIÇOS DE SAÚDE SENTINELA

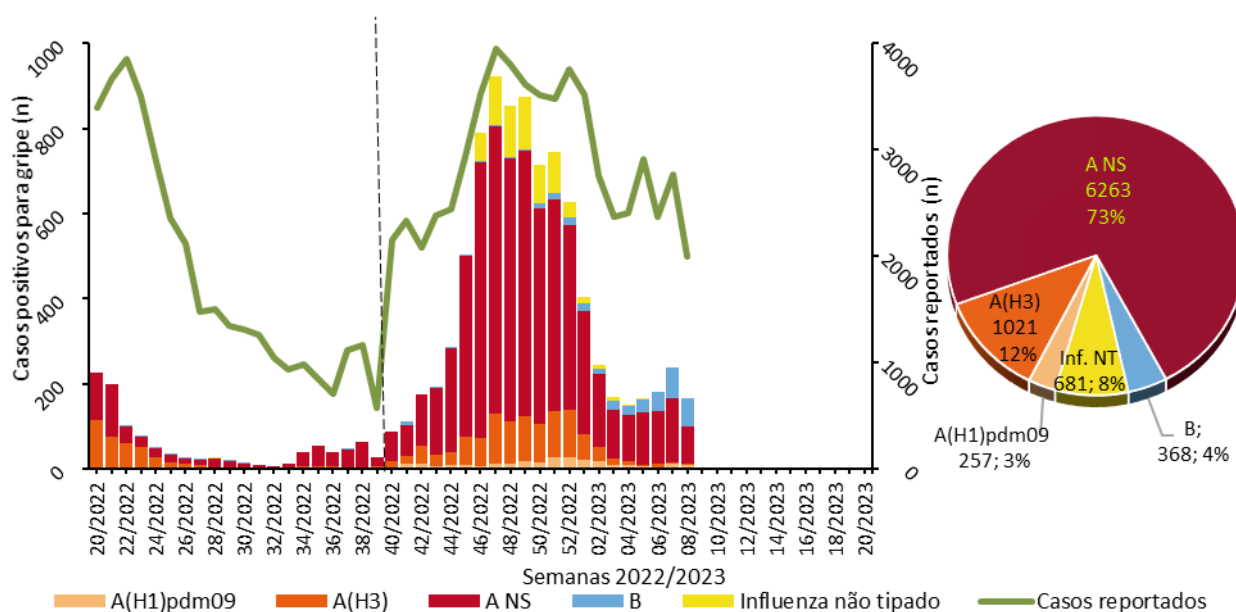
HOSPITAIS | REDE PORTUGUESA DE LABORATÓRIOS PARA O DIAGNÓSTICO DA GRIPE

CARACTERIZAÇÃO VIROLÓGICA | GENÉTICA E ANTIGÉNICA**INFLUENZA***VÍRUS INFLUENZA A(H3)*

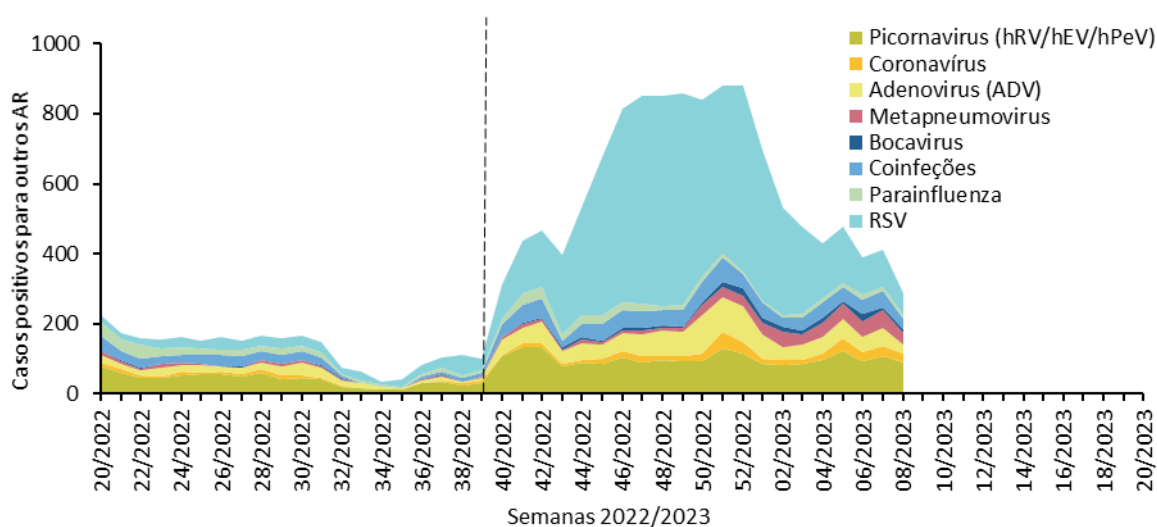
Foram caracterizados geneticamente 180 vírus influenza do subtipo A(H3), detetados desde a semana 40 de 2022, todos pertencentes ao grupo genético 3C.2a1b.2a.2, onde se insere o vírus vacinal A/Darwin/9/2021. Destes, 31 pertencem ao subgrupo representado pela estirpe A/Slovenia/8720/2022(H3) e 149 ao subgrupo representado pela estirpe A/Bangladesh/4005/2020(H3). Os vírus caracterizados apresentam características semelhantes ao vírus do subtipo A(H3) contemplado na vacina contra a gripe da época 2022/2023.

VÍRUS INFLUENZA A(H1)

Foram caracterizados geneticamente 16 vírus influenza do subtipo A(H1), detetados desde a semana 40 de 2022, todos pertencentes ao grupo genético 6B.1A.5a.2, onde se insere o vírus vacinal A/Victoria/2570/2019. Destes, 14 pertencem ao subgrupo representado pela estirpe de referência A/Norway/25089/2022 e 2 ao subgrupo representado pela estirpe de referência A/Sydney/5/2021. Os vírus caracterizados apresentam características semelhantes ao vírus do subtipo A(H1) contemplado na vacina contra a gripe da época 2022/2023.

VÍRUS INFLUENZA B

Foram caracterizados geneticamente 8 vírus influenza tipo B/Victoria, detetados desde a semana 40 de 2022, todos pertencentes ao grupo genético V1A.3a.2, onde se insere o vírus vacinal B/Austria/1359417/2021. Os vírus caracterizados apresentam características semelhantes ao vírus do tipo B/Victoria contemplado na vacina contra a gripe da época 2022/2023.

Quadro 1. Caracterização genética dos vírus da gripe, detetados desde a semana 40/2022

Subtipo/Linhagem	Grupo Filogenético	Nº de vírus
A (H1)pdm09	A/Norway/25089/2022(H1N1)pdm09_6B.1A.5a.2	14
	A/Sydney/5/2021(H1N1)pdm09_6B.1A.5a.2	2
A(H3)	A/Slovenia/8720/2022(H3)_3C.2a1b.2a.2	31
	A/Bangladesh/4005/2020(H3)_3C.2a1b.2a.2	149
B/victoria	B/Austria/1359417/2021_V1A.3a.2	8
TOTAL:		204

SARS-CoV-2

Foram caracterizados geneticamente 77 vírus SARS-CoV-2, detetados em amostras provenientes das Redes Sentinela: 66 pertencentes à linhagem BA.5 e 8 à linhagem BA.2 da variante *Ómicron*; foram detetados 3 vírus semelhante à sub-linhagem recombinante XBB.

Informação detalhada pode ser consultada no *Boletim da Diversidade genética do novo coronavírus SARS-CoV-2 (COVID-19) em Portugal*, disponível no site do INSA, I.P., através do link <https://insaflu.insa.pt/covid19/>

2 Gravidade

Internamentos por gripe em Unidades de Cuidados Intensivos

REDE DE HOSPITAIS PARA A VIGILÂNCIA CLÍNICA E LABORATORIAL DA GRIPE EM UNIDADES DE CUIDADOS INTENSIVOS

Na semana 08/2023, não foram reportados casos de gripe pelas 17 Unidades de Cuidados Intensivos (UCI) que enviaram informação.

Desde o início da época, foram reportados 56 casos de gripe pelas UCI que colaboram na vigilância, todos por vírus *Influenza A*, sendo 12 (21,4%) do subtipo A(H3), 3 (5,4%) do subtipo A(H1N1) e 39 (69,6%) não subtipados; em 2 casos (3,6%) foram identificados, simultaneamente, os subtipos A(H1N1) e A(H3). Verificou-se que 29 (51,8%) doentes tinham 65 e mais anos de idade, 24 (42,8%) entre 18-64 anos e 3 (5,4%) menos de 18 anos de idade. Do total de casos, 47 (83,9%) tinham doença crónica. Foi reportado que 50 (89,3%) doentes tinham recomendação para vacinação contra a gripe sazonal¹, 20 (45,4%) dos quais estavam, de facto, vacinados (n=44 com estado vacinal conhecido).



Figura 9. Evolução semanal da proporção (%) de doentes com gripe em Unidades de Cuidados Intensivos. Fonte: Direção-Geral da Saúde, Rede de Hospitais para a Vigilância Clínica e Laboratorial em Unidades de Cuidados Intensivos.

¹ Norma 007/2022 de 02/09/2022 – Campanha de Vacinação Sazonal contra a Gripe: Outono-Inverno 2022-2023 (<https://www.dgs.pt/normas-orientacoes-e-informacoes/normas-e-circulares-normativas/norma-n-0072022-de-02092022-pdf.aspx>)

Quadro 2. Número de casos de gripe, número de admissões em UCI por todas as causas, proporção de casos de gripe em UCI (%), número de Hospitais e de UCI que reportaram, na época de 2022/2023.

Semana	Número casos gripe	Número admissões UCI	Proporção casos gripe UCI	Número Hospitais	Número UCI
40/2022 (3 a 9 out)	1	229	0,4	17	22
41/2022 (10 a 16 out)	2	218	0,9	15	20
42/2022 (17 a 23 out)	0	234	0,0	17	22
43/2022 (24 a 30 out)	1	198	0,5	18	22
44/2022 (31 out a 6 nov)	6	244	2,5	19	25
45/2022 (7 a 13 nov)	3	219	1,4	18	23
46/2022 (14 a 20 nov)	12	256	4,7	19	24
47/2022 (21 a 27 nov)	4	183	2,2	17	20
48/2022 (28 nov a 4 dez)	4	209	1,9	18	23
49/2022 (5 a 11 dez)	6	221	2,7	16	21
50/2022 (12 a 18 dez)	6	222	2,7	17	23
51/2022 (19 a 25 dez)	2	178	1,1	14	18
52/2022 (26 dez a 01 jan)	3	188	1,6	16	20
01/2023 (02 a 08 jan)	4	195	2,1	15	20
02/2023 (09 a 15 jan)	3	214	1,4	15	21
03/2023 (16 a 22 jan)	1	232	0,4	17	23
04/2023 (23 a 29 jan)	1	203	0,5	15	20
05/2023 (30 jan a 4 fev)	0	217	0,0	16	22
06/2023 (05 a 12 fev)	1	209	0,5	14	18
07/2023 (13 a 19 fev)	1	170	0,6	15	19
08/2023 (20 a 26 fev)	0	140	0,0	14	17
Total	56	n.a.	n.a.	n.a.	n.a.

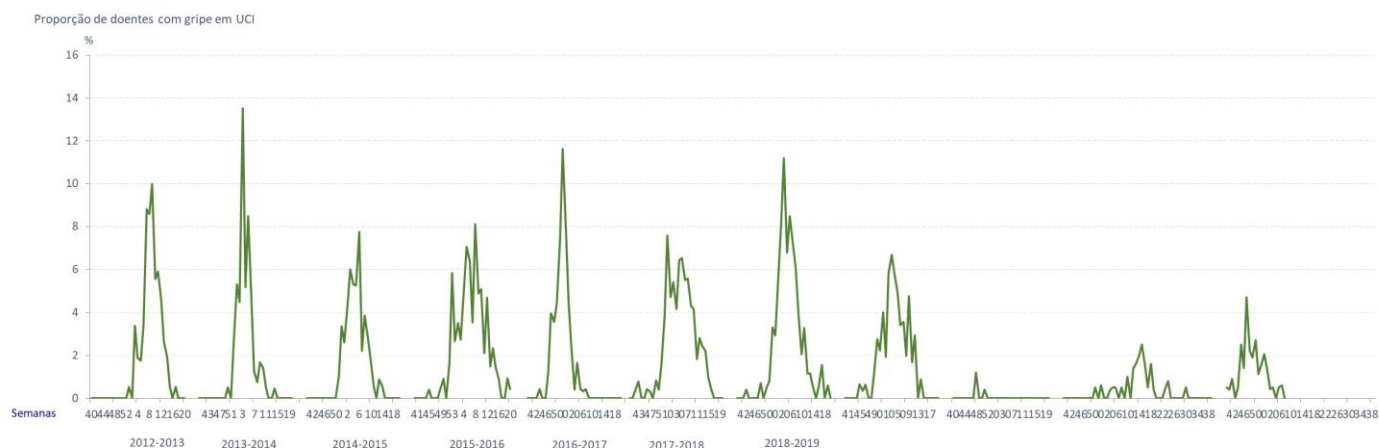
Fonte: Direção-Geral da Saúde, Rede de Hospitais para a Vigilância Clínica e Laboratorial em Unidades de Cuidados Intensivos. n.a.—não aplicável

Internamentos por gripe em Enfermaria

REDE DE HOSPITAIS PARA A VIGILÂNCIA CLÍNICA E LABORATORIAL DA GRIPE EM ENFERMARIA

Na semana 08/2023, foram reportados 2 casos de gripe pelas 3 Enfermarias (2 pediátricas e 1 de adultos) que enviaram informação, tendo sido identificado o vírus *Influenza A* (não subtipado) e o vírus *Influenza B*. Verificou-se que os doentes tinham entre 01-02 e 65-74 anos de idade; 1 dos doentes apresentava doença crónica e tinha recomendação para vacinação, não estando vacinado contra a gripe sazonal.

Desde o início da época, foram reportados 67 casos de gripe pelas Enfermarias que colaboram na vigilância. Verificou-se que em 60 casos foi identificado o vírus *Influenza A*, dos quais 23 (34,3%) por A(H3), 3 (4,5%) por A(H1) e 34 (50,7%) não subtipados; foram também identificados 7 (10,4%) casos por *Influenza B*. Relativamente à distribuição etária, 46 (68,6%) doentes tinham menos de 18 anos de idade, 19 (28,4%) tinham 65 e mais anos de idade e 2 (3,0%) entre 18-64 anos. Foi reportado que 40 (59,7%) casos apresentavam doença crónica subjacente. Do total de doentes, 43 (64,2%) tinham recomendação para vacinação², dos quais 12 (28,6%) estavam vacinados contra a gripe sazonal (estado vacinal desconhecido num caso).

² Norma 007/2022 de 02/09/2022 – Campanha de Vacinação Sazonal contra a Gripe: Outono-Inverno 2022-2023 (<https://www.dgs.pt/normas-orientacoes-e-informacoes/normas-e-circulares-normativas/norma-n-0072022-de-02092022-pdf.aspx>)

Quadro 3. Número de casos de gripe, número de admissões em Enfermarias por todas as causas, proporção de casos de gripe em Enfermarias (%), número de Hospitais e Enfermarias que reportaram, na época de 2022/2023.

Semana	Número casos gripe	Número admissões Enfermaria	Proporção casos gripe Enfermaria	Número Hospitais	Número Enfermarias
40/2022 (3 a 9 out)	0	34	0,0	3	3
41/2022 (10 a 16 out)	0	49	0,0	3	3
42/2022 (17 a 23 out)	1	44	2,3	3	3
43/2022 (24 a 30 out)	3	60	5,0	3	3
44/2022 (31 out a 6 nov)	2	52	3,8	3	3
45/2022 (7 a 13 nov)	1	53	1,9	3	3
46/2022 (14 a 20 nov)	3	53	5,7	3	3
47/2022 (21 a 27 nov)	4	45	8,9	3	3
48/2022 (28 nov a 4 dez)	7	26	26,9	2	2
49/2022 (5 a 11 dez)	5	20	25,0	2	2
50/2022 (12 a 18 dez)	6	37	16,2	3	3
51/2022 (19 a 25 dez)	10	56	17,9	4	4
52/2022 (26 dez a 01 jan)	5	54	9,3	3	3
01/2023 (02 a 08 jan)	4	42	9,5	3	3
02/2023 (09 a 15 jan)	3	76	3,9	4	4
03/2023 (16 a 22 jan)	3	81	3,7	4	4
04/2023 (23 a 29 jan)	2	74	3,2	4	4
05/2023 (30 jan a 4 fev)	1	67	1,5	4	4
06/2023 (05 a 12 fev)	2	83	2,4	4	4
07/2023 (13 a 19 fev)	1	74	1,4	4	4
08/2023 (20 a 26 fev)	2	71	2,8	3	3
Total	67	n.a.	n.a.	n.a.	n.a.

Fonte: Direção-Geral da Saúde, Rede de Hospitais para a Vigilância Clínica e Laboratorial em Enfermarias. n.a. — não aplicável.

Internamentos por vírus sincicial respiratório em menores de 2 anos de idade

REDE PARA A VIGILÂNCIA DA INFEÇÃO PELO VÍRUS SINCICIAL RESPIRATÓRIO EM PORTUGAL (VIGIRSV)

Mantem-se a baixa incidência de casos de infeção por VSR menores de 2 anos internados.

Desde a semana 40/2022, foram reportados 491 casos de internamento por RSV pelos hospitais que integram esta rede de vigilância sentinela. Cerca de 56 % dos casos tinham menos de três meses de idade, 13 % ocorreram em bebés pré-termo e 14 % tinham baixo peso ao nascer. Relativamente a critérios de gravidade, 11 % foram internados em Unidades de Cuidados Intensivos ou necessitaram de ventilação (não invasiva/convencional).



Figura 10. Taxa de incidência semanal de hospitalizações por RSV (por 100.000 habitantes), número semanal de hospitalizações por RSV e número de hospitais que reportaram casos em cada semana, desde a semana 40/2022. Fonte: VigiRSV.

Quadro 4. Número de internamentos por vírus sincicial respiratório (RSV), número de internamentos por infecção respiratória aguda (IRA), proporção de internamentos IRA por RSV (%), número de hospitais notificadores que reportaram, na época de 2022/2023.

Semana	Número casos RSV	Número internamentos IRA	Proporção de internamentos IRA por RSV (%)*	Taxa de incidência	Número de crianças com administração de palivizumab**	Número hospitais notificadores
40/2022 (3 a 9 out)	31	46	67,4	68,3	0	11
41/2022 (10 a 16 out)	33	50	66	63,6	0	13
42/2022 (17 a 23 out)	45	56	80,4	108,8	1	10
43/2022 (24 a 30 out)	35	46	76,1	77,8	0	11
44/2022 (31 out a 6 nov)	66	82	80,5	127,2	1	12
45/2022 (7 a 13 nov)	60	69	87	136,4	0	11
46/2022 (14 a 20 nov)	39	45	86,7	88,6	0	11
47/2022 (21 a 27 nov)	31	36	86,1	103,1	0	8
48/2022 (28 nov a 4 dez)	22	31	71	65,3	0	9
49/2022 (5 a 11 dez)	28	36	77,8	85,5	1	9
50/2022 (12 a 18 dez)	14	22	63,6	52,2	0	6
51/2022 (19 a 25 dez)	18	27	66,7	61,8	0	8
52/2022 (26 dez a 01 jan)	22	28	78,6	65,7	0	9
01/2023 (02 a 08 jan)	20	26	76,9	68,2	0	8
02/2023 (09 a 15 jan)	13	21	61,9	62,5	0	7
03/2023 (16 a 22 jan)	7	18	38,9	28	0	7
04/2023 (23 a 29 jan)	3	7	42,9	35,2	0	3
05/2023 (30 jan a 4 fev)	1	8	12,5	7,7	0	4
06/2023 (05 a 12 fev)	1	8	12,5	10	0	4
07/2023 (13 a 19 fev)	1	6	16,7	17,5	0	3
08/2023 (20 a 26 fev)	1	4	25,0	17,5	0	3
Total	491	672	73,1	n.a.	3	n.a.

n.a.—não aplicável; n.d. dados não disponíveis à data de produção deste boletim. (*) proporção calculada somente a partir dos casos que fizeram colheita de material biológico; (**) número calculado somente a partir de crianças infectadas com RSV. Fonte: VigiRSV

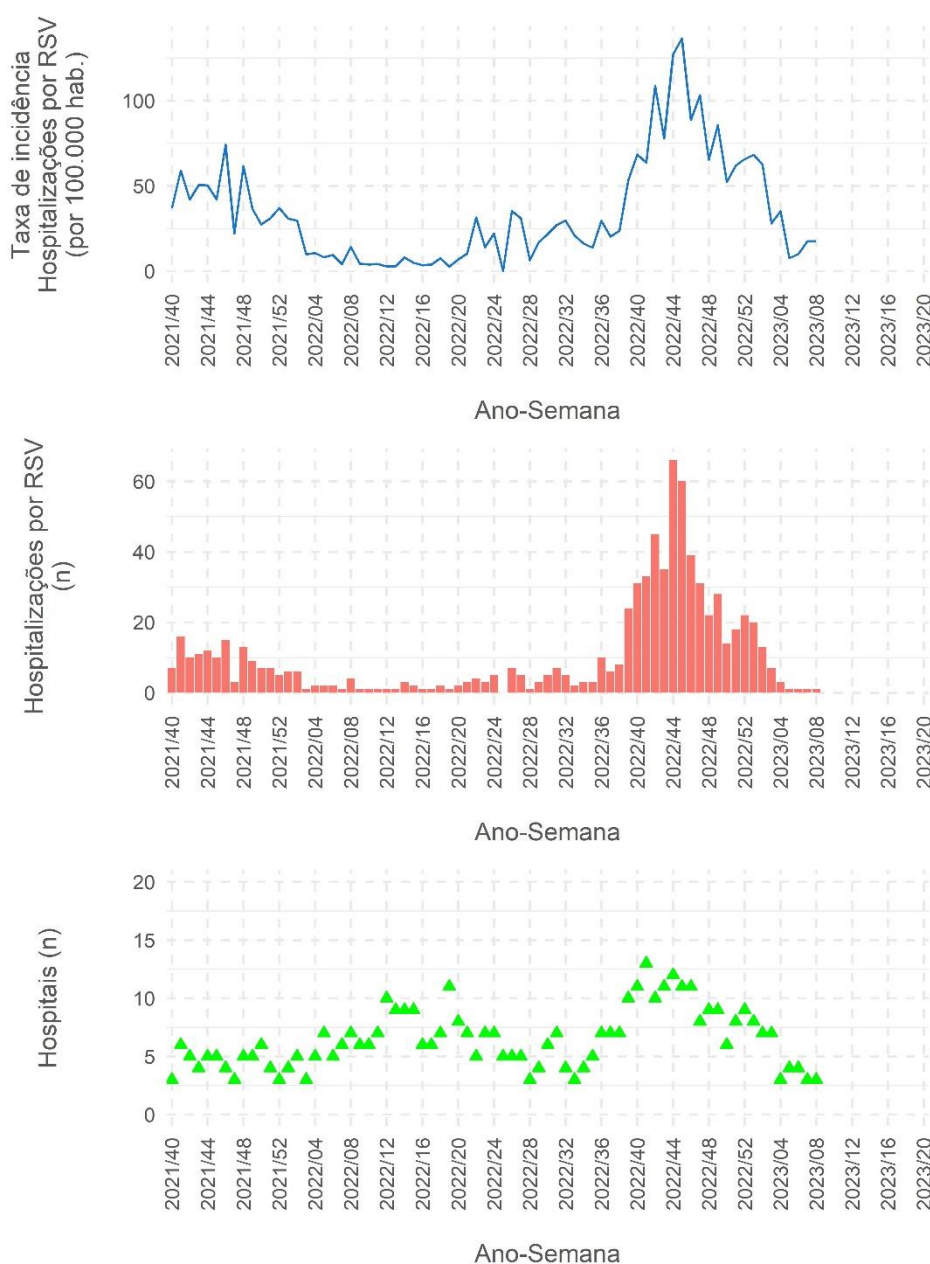

Figura 11. Distribuição do número acumulado de internamentos por RSV, por grupo etário, desde a semana 40/2021. Fonte: VigiRSV.



Figura 12. Número acumulado de crianças internadas com RSV, com gestação pré-termo, baixo peso ao nascer e doença crónica, desde a semana 40/2021. Fonte: VigiRSV.

3 Impacto

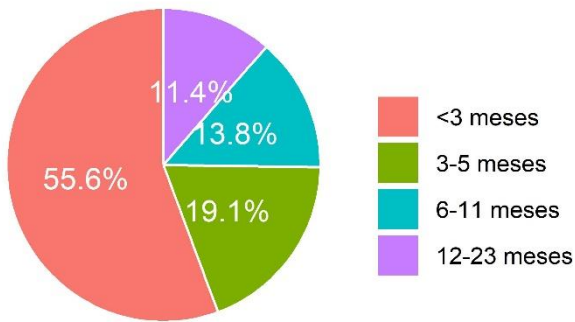
SISTEMA DE INFORMAÇÃO DOS CERTIFICADOS DE ÓBITO | SISTEMA DE VIGILÂNCIA ELETRÓNICA DE MORTALIDADE EM TEMPO REAL |

DIREÇÃO-GERAL DA SAÚDE

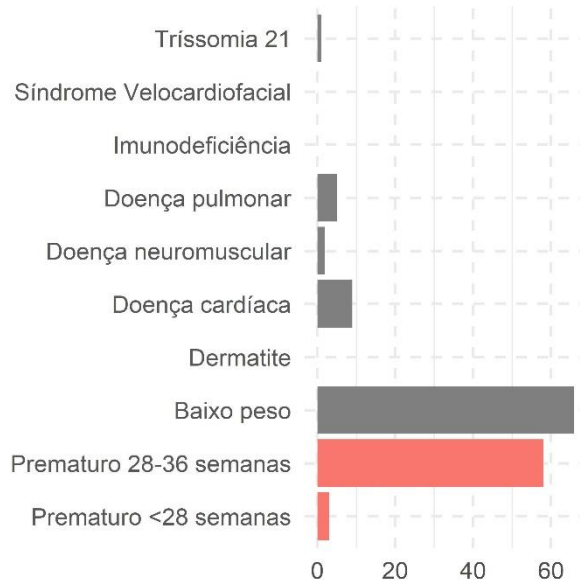
Mortalidade por todas causas com valores dentro do esperado.



Figura 13. Evolução semanal do número de óbitos por todas as causas, desde a semana 40 de 2021. Fonte: Sistema de Vigilância Eletrónica de Mortalidade em tempo real (eVM SICO), Direção-Geral da Saúde.

Quadro 5. Excessos de mortalidade semanais por todas as causas, absoluto e relativo ao esperado, por região de saúde e grupo etário.

Semana	Portugal n (%)	Norte n (%)	Centro n (%)	LVT n (%)	≥ 85 anos n (%)
48/2022 (28 nov a 04 dez)	257 (10,7)	150 (20,3)	-	-	197 (19,1)
49/2022 (05 a 11 dez)	400 (16,4)	138 (18,5)	-	179 (20,8)	277 (26,4)
50/2022 (12 a 18 dez)	444 (18,0)	169 (22,3)	91 (19,8)	124 (14,2)	272 (25,5)
51/2022 (19 a 25 dez)	-	129 (16,8)	-	-	181 (16,7)
52/2022 (26 dez a 01 jan)	-	79 (10,2)	-	-	105 (9,7)
01/2023 (02 a 08 jan)	-	96 (12,3)	-	-	177 (16,1)
02/2023 (09 a 15 jan)	-	-	-	-	-
03/2023 (16 a 22 jan)	-	-	-	-	-
04/2023 (23 a 29 jan)	-	-	-	-	-
05/2023 (30 jan a 4 fev)	-	-	-	-	216 (19,2)
06/2023 (05 a 12 fev)	-	-	-	-	274 (24,4)
07/2023 (13 a 19 fev)	-	-	-	-	184 (16,4)
08/2023 (20 a 26 fev)	-	-	-	-	-
Total	1.101 (15,0)	761(16,6)	91 (19,8)	303 (17,4)	1.883 (19,2)

LVT: Lisboa e Vale do Tejo. Os valores para Portugal não resultam da soma dos valores das regiões ou dos grupos etários, uma vez que resultam de modelos distintos. Os valores de Portugal, Norte, Centro e LVT correspondem à população de todas as idades. Fonte: no sistema eVM, dados disponíveis a 2023-03-02.

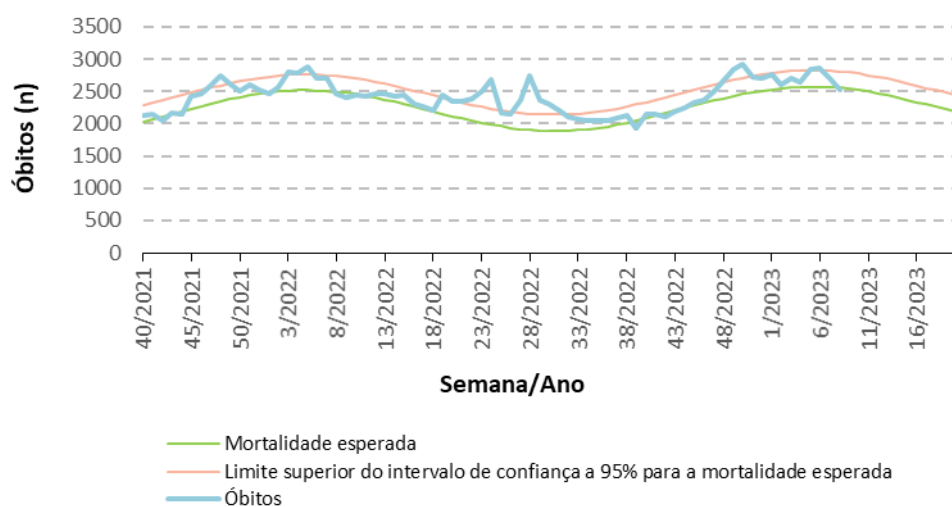
4 Monitorização da temperatura ambiente, gripe, COVID-19 e mortalidade

INSTITUTO PORTUGUÊS DO MAR E DA ATMOSFERA | REDE PORTUGUESA DE LABORATÓRIOS PARA O DIAGNÓSTICO DA GRIPE | DIREÇÃO-GERAL DA SAÚDE

De acordo com o Instituto Português do Mar e da Atmosfera (IPMA), em Portugal continental, no mês de janeiro de 2023, o valor médio da temperatura mínima do ar (9,58 °C) foi 3,53 °C superior ao normal (1971-2000).

Na semana 8/2023, o valor médio da temperatura mínima do ar (4,16 °C) foi 1,41 °C inferior aos valores normais (1971-2000).



Figura 14. Evolução semanal da temperatura mínima média semanal (Portugal Continental), positividade para Gripe (%) e número de óbitos por todas as causas, na época 2022/2023. Fonte: Instituto Português do Mar e da Atmosfera, Rede Portuguesa de Laboratórios para o Diagnóstico da Gripe (Hospitais), Sistema de Vigilância Eletrónica de Mortalidade em tempo real (eVM SICO) – Direção-Geral da Saúde.



Figura 15. Evolução semanal da temperatura mínima média semanal (Portugal Continental), taxa de incidência semanal de COVID-19 por 10⁵ habitantes (por data de início de sintomas) e número de óbitos por todas as causas, na época 2022/2023. Fonte: Instituto Português do Mar e da Atmosfera, Relatório Nowcasting Instituto Nacional de Saúde, Sistema de Vigilância Eletrónica de Mortalidade em tempo real (eVM SICO) – Direção-Geral da Saúde.

5 Situação internacional: Europa

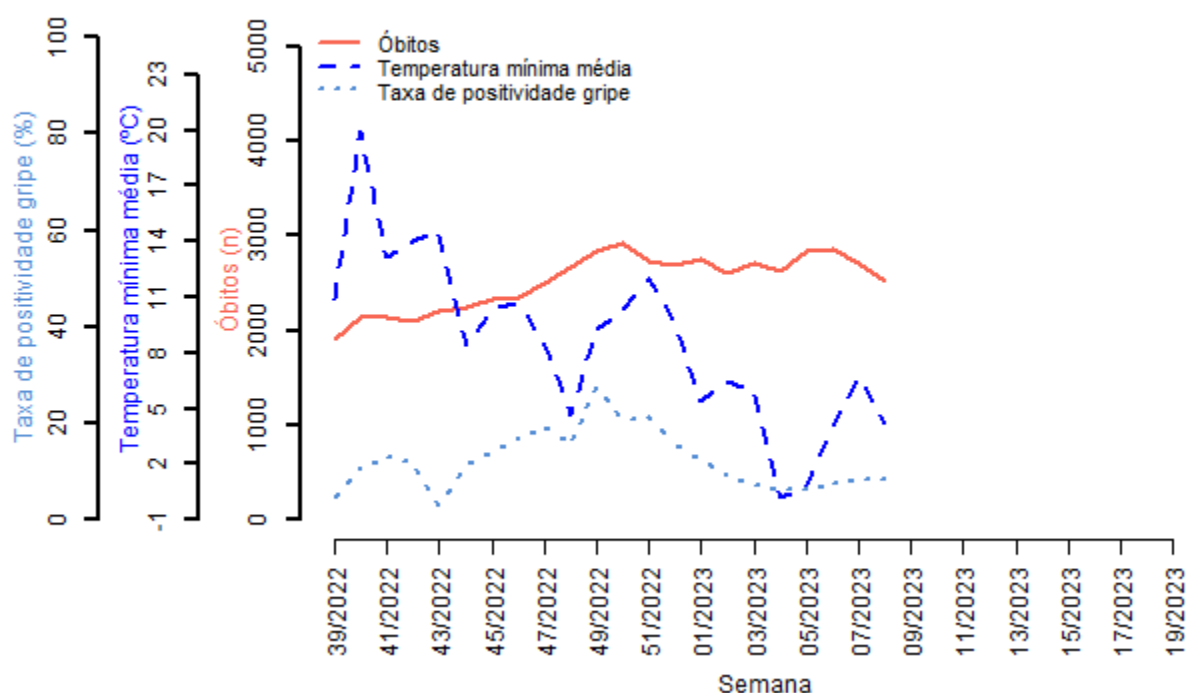
CENTRO EUROPEU DE PREVENÇÃO E CONTROLO DAS DOENÇAS E ORGANIZAÇÃO MUNDIAL DE SAÚDE

Atividade gripal epidémica na região europeia com a maioria dos países a reportarem atividade epidémica de intensidade moderada ou elevada e distribuição disseminada. Ligeiro aumento da percentagem de casos de síndrome gripal positivos para gripe na última semana.

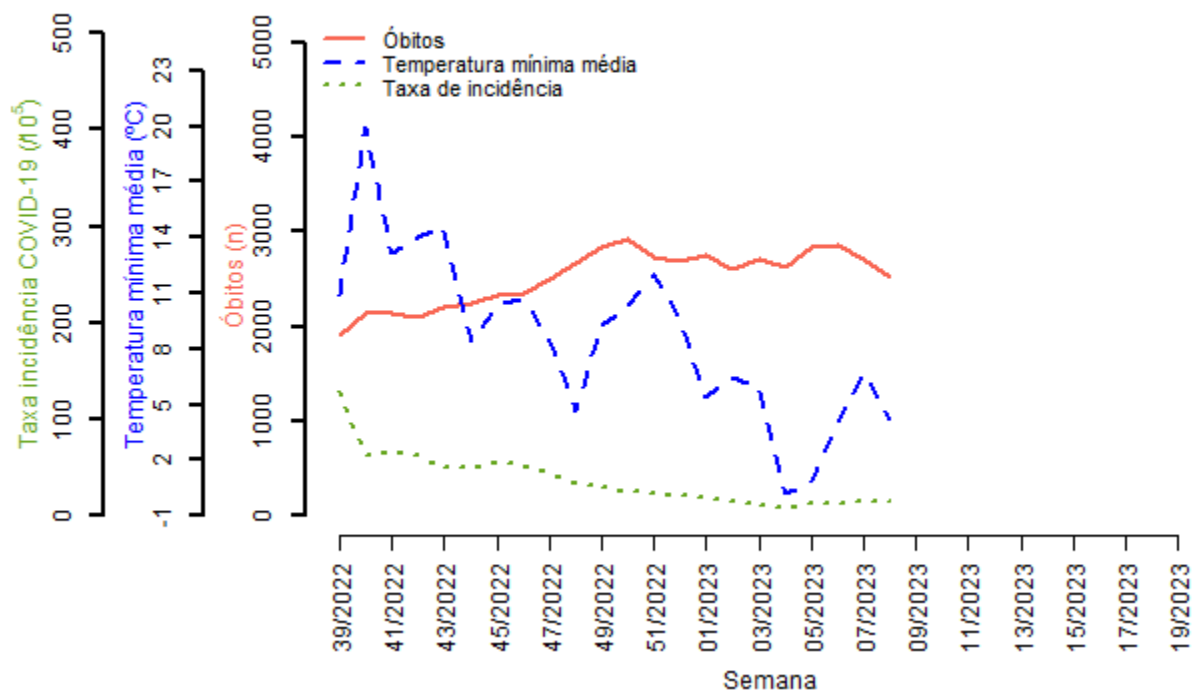
Identificados ambos os tipos de vírus *Influenza* (A e B), tanto em redes-sentinela como em sistemas não-sentinela, destacando-se o aumento dos vírus *Influenza* do tipo B nas últimas semanas.

Intensity of influenza activity (EU layout map), 2023-W07

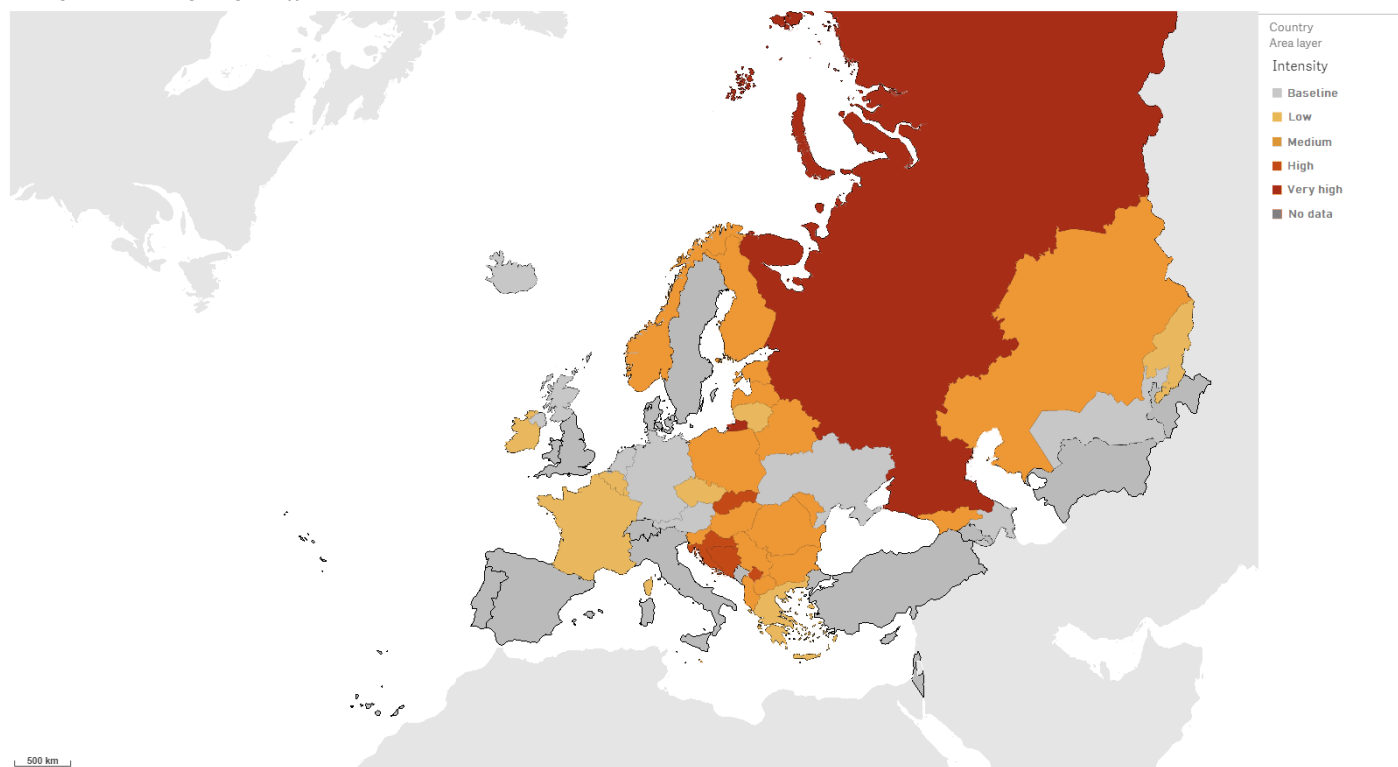

500 km

© World Health Organization 2023
© European Centre for Disease Prevention and Control 2023
Reproduction is authorised, provided the source is acknowledged

The designation employed and the presentation of this material do not imply the expression of any opinion whatsoever on the part of the Secretariat of the World Health Organization concerning the legal status of any country, territory, city or area or of its authorities, or concerning the delimitation of its frontiers and boundaries.

* The administrative boundaries include spatial feature for Kosovo, this designation being without prejudice to position on status, and is in line with United Nations Security Council Resolution 1244 (1999) and the International Court of Justice Opinion on the Kosovo Declaration of Independence. Administrative boundaries: © EuroGeographics, © UN-FAO.



Figura 16. Intensidade da atividade gripal na Europa, semana 06/2023. Atualmente Portugal não reporta a intensidade da atividade gripal, surgindo por isso a cinzento escuro no mapa. Fonte: Centro Europeu de Prevenção e Controlo das Doenças e Organização Mundial de Saúde. Informações disponíveis em: <http://flunewseurope.org/>.

6 Links úteis

Notas metodológicas

https://www.insa.min-saude.pt/wp-content/uploads/2022/11/MetodologiaBVG_2022_2023.pdf